

SITUAȚIA DEMOGRAFICĂ ACTUALĂ ȘI TENDINȚE DE LUNGĂ DURATĂ ÎN EVOLUȚIA POPULAȚIEI A REPUBLICII MOLDOVA

*Olga GAGAUZ, dr. hab. în sociologie,
Institutul Național de Cercetări Economice,
vice director pentru probleme de știință*

Provocări demografice principale – scăderea numărului populației

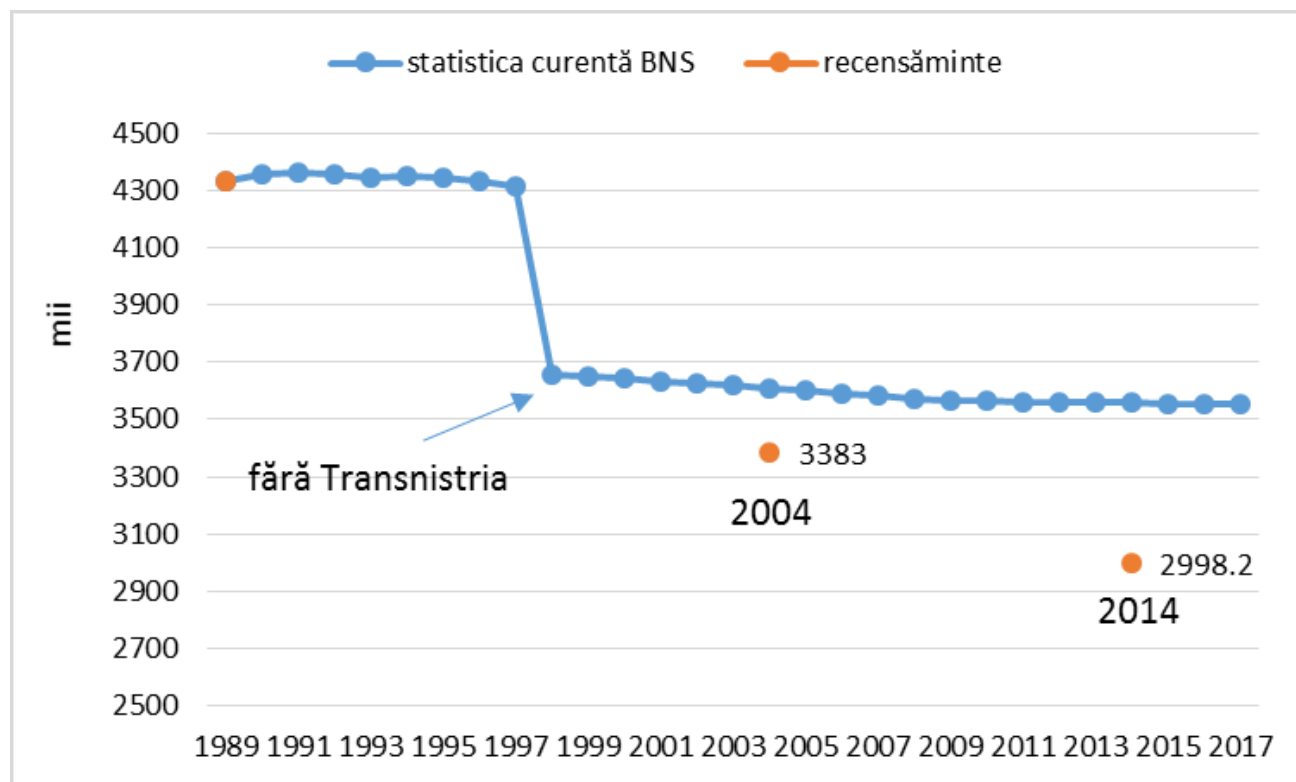

	2004	2014 recenzat	2014 estimat	
Total populație	3 383 332	2 804 801	2 998 235	- 385 mii
inclusiv:				
Rezidenți	X	2,595,771	2,789,205	
non-rezidenți	X	209,030	209,030	
or. Chișinău	589,445	339,079	532,513	

Provocări demografice principale- scăderea natalității

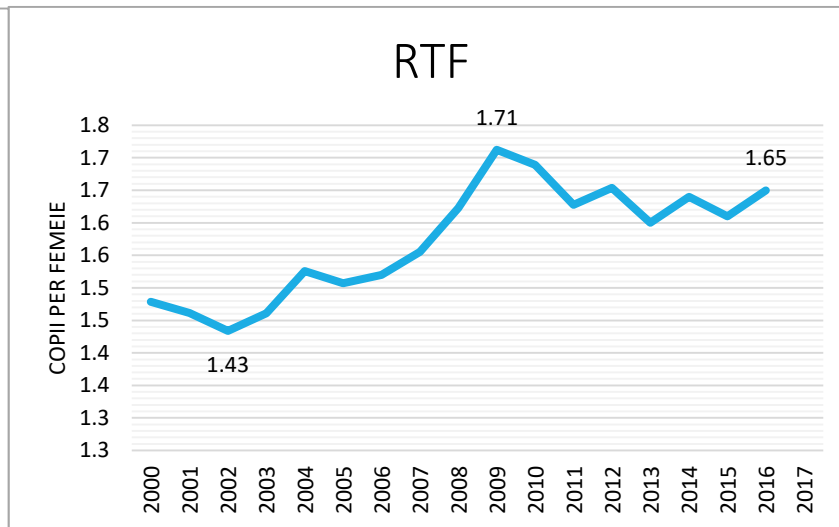
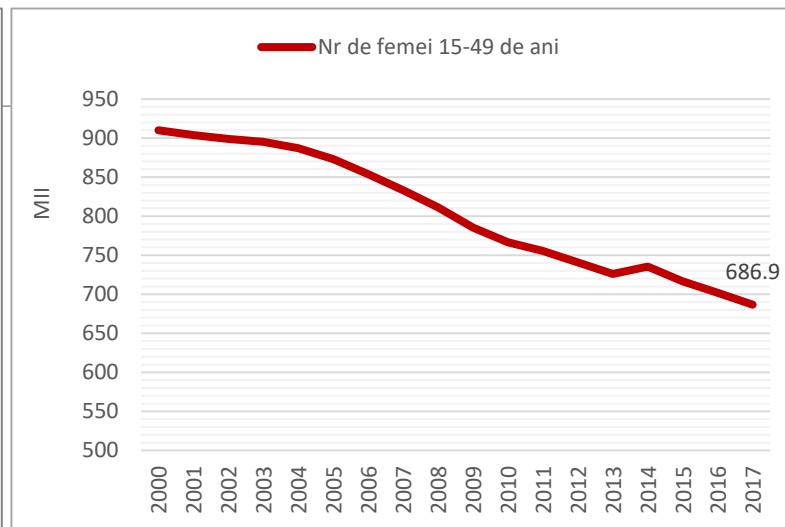
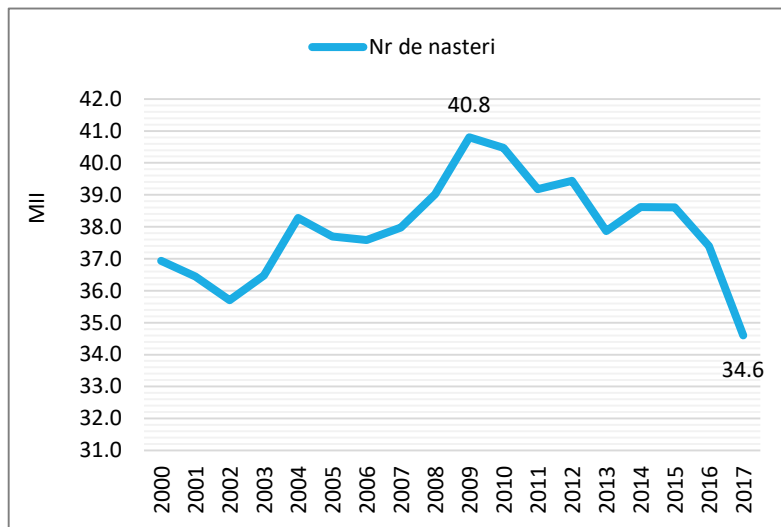

Scăderea numărului de nașteri este determinată de:

- reducerea numărului de femei de vârstă reproductivă;
- rata totală de fertilitate (RTF) sub nivelul necesar pentru reproducerea populației;
- amânarea căsătoriilor și nașterilor pentru timpuri mai bune (generații tinere în "așteptare")

Provocări demografice principale – mortalitatea înaltă

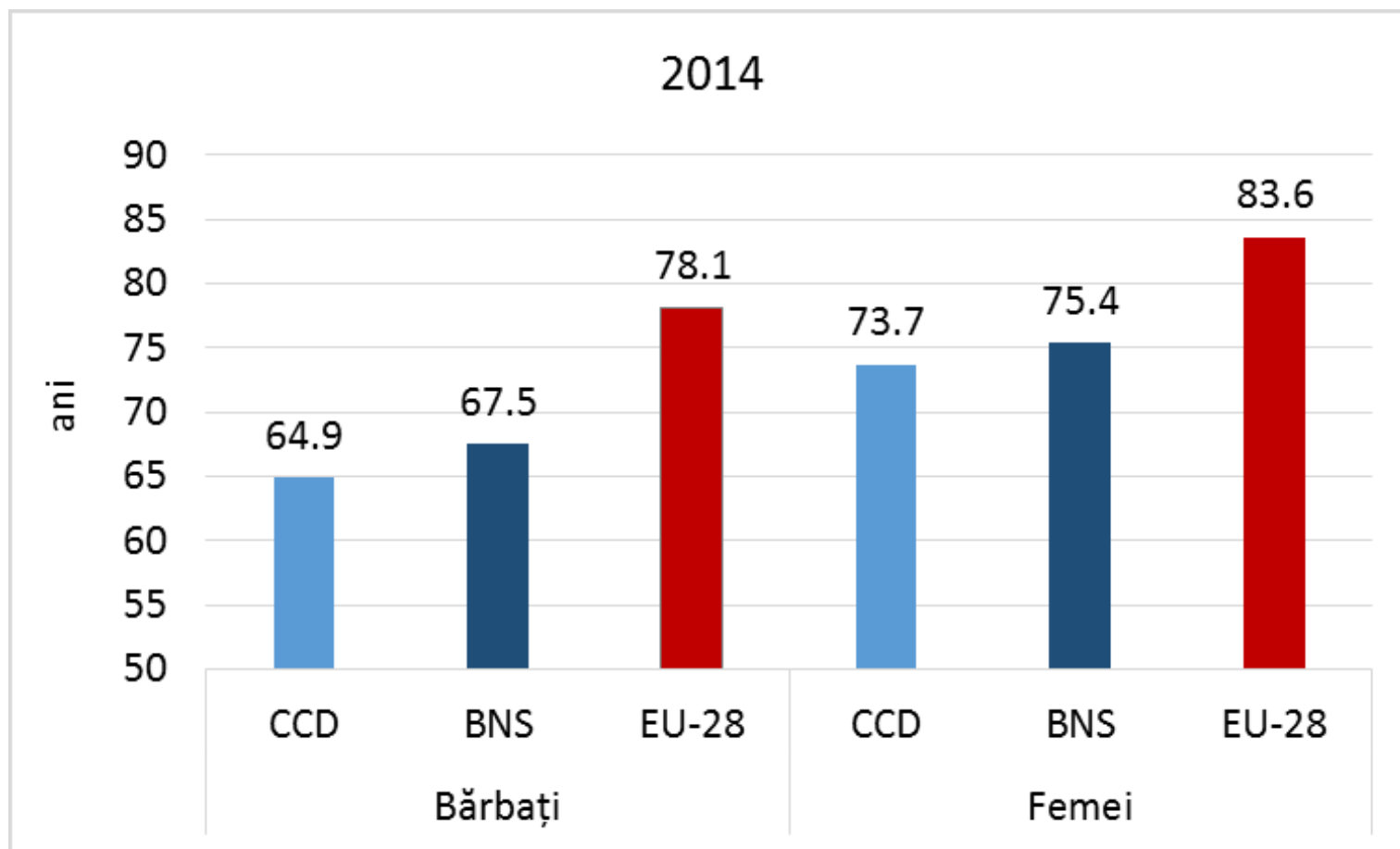

Probabilitatea de a deceda la vârsta de 65 de ani pentru un bărbat care a ajuns la vârsta de 20 de ani constituie 40%, fiind de două ori mai mare decât în țările dezvoltate.

CCD – indicatorul calculat pentru populația rezidentă

Dinamica ratelor specifice de mortalitate pe vârste și sex, 1965-2014

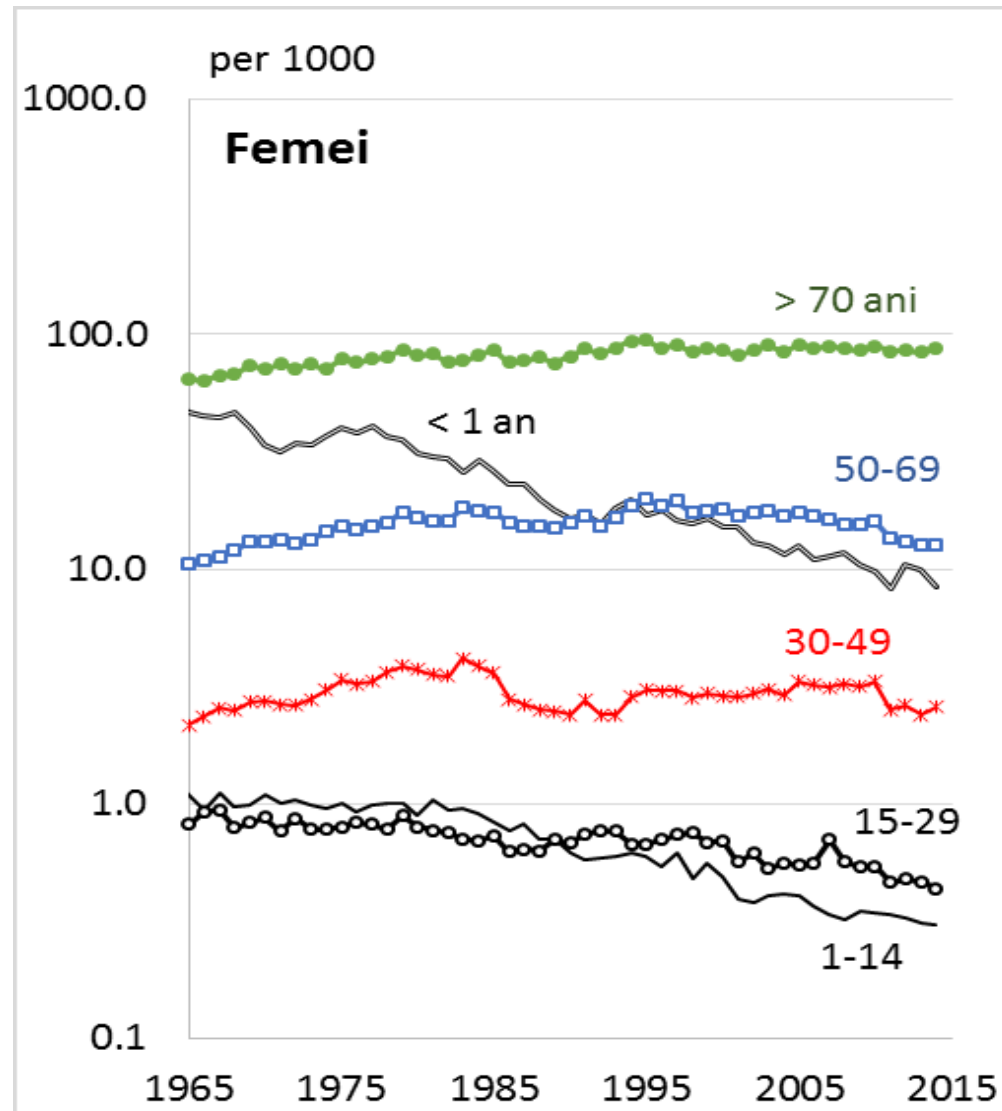
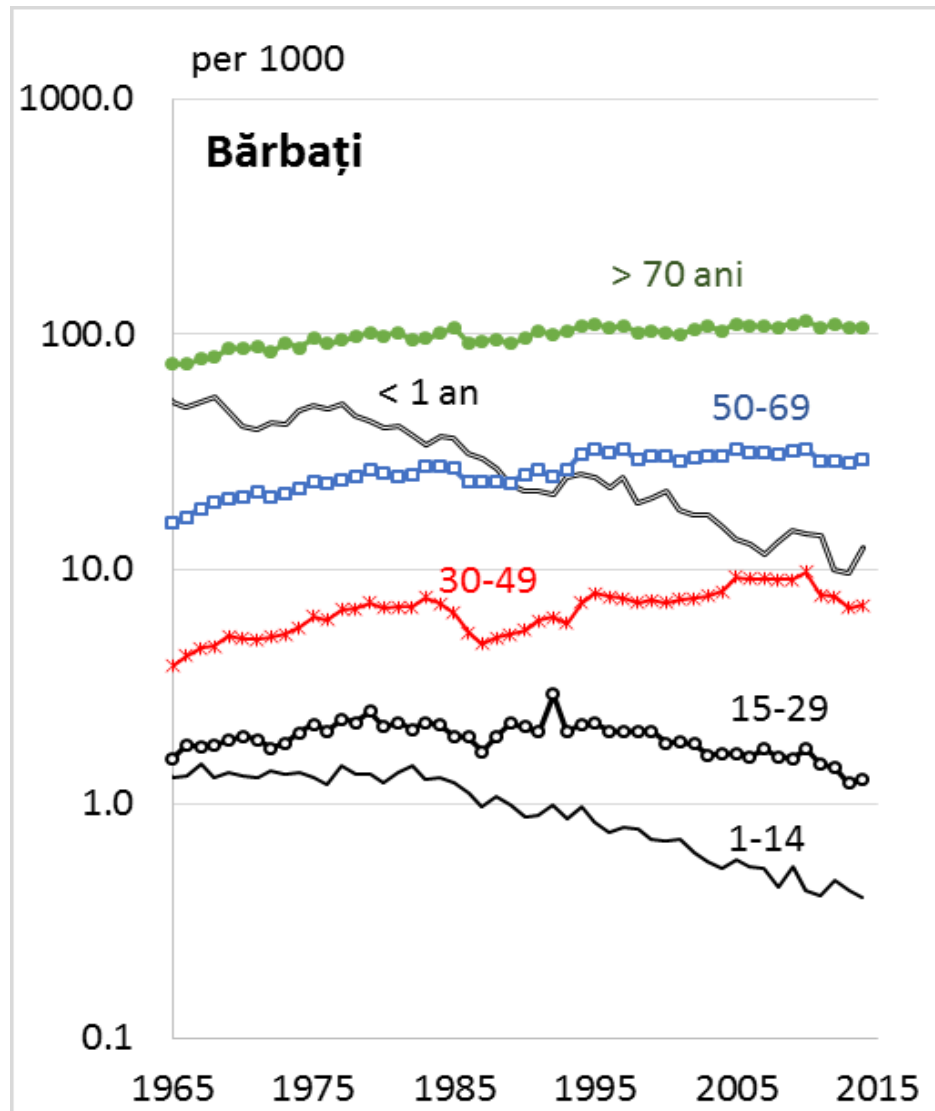

Provocări demografice principale— emigrarea în masă

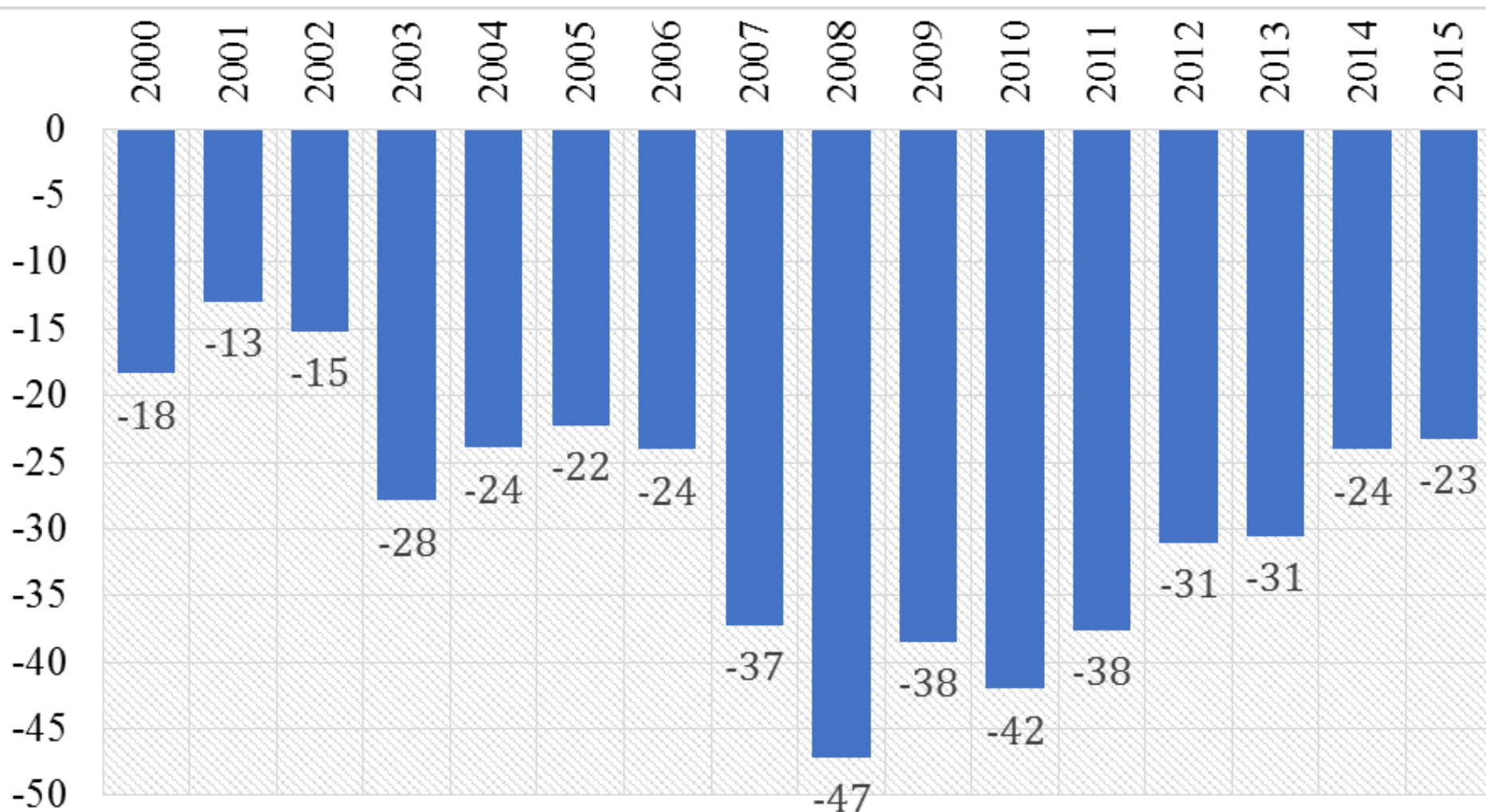

Migrația netă a populației din Republica Moldova, mii persoane

Sursa: Calculat în baza datelor Serviciului de Statistică al Federației Ruse, Institutului de Statistică al Italiei, Biroului Statistic al Germaniei, Biroului General de Statistică al Ucrainei și bazei de date OECD

Provocări demografice principale— emigrarea în masă

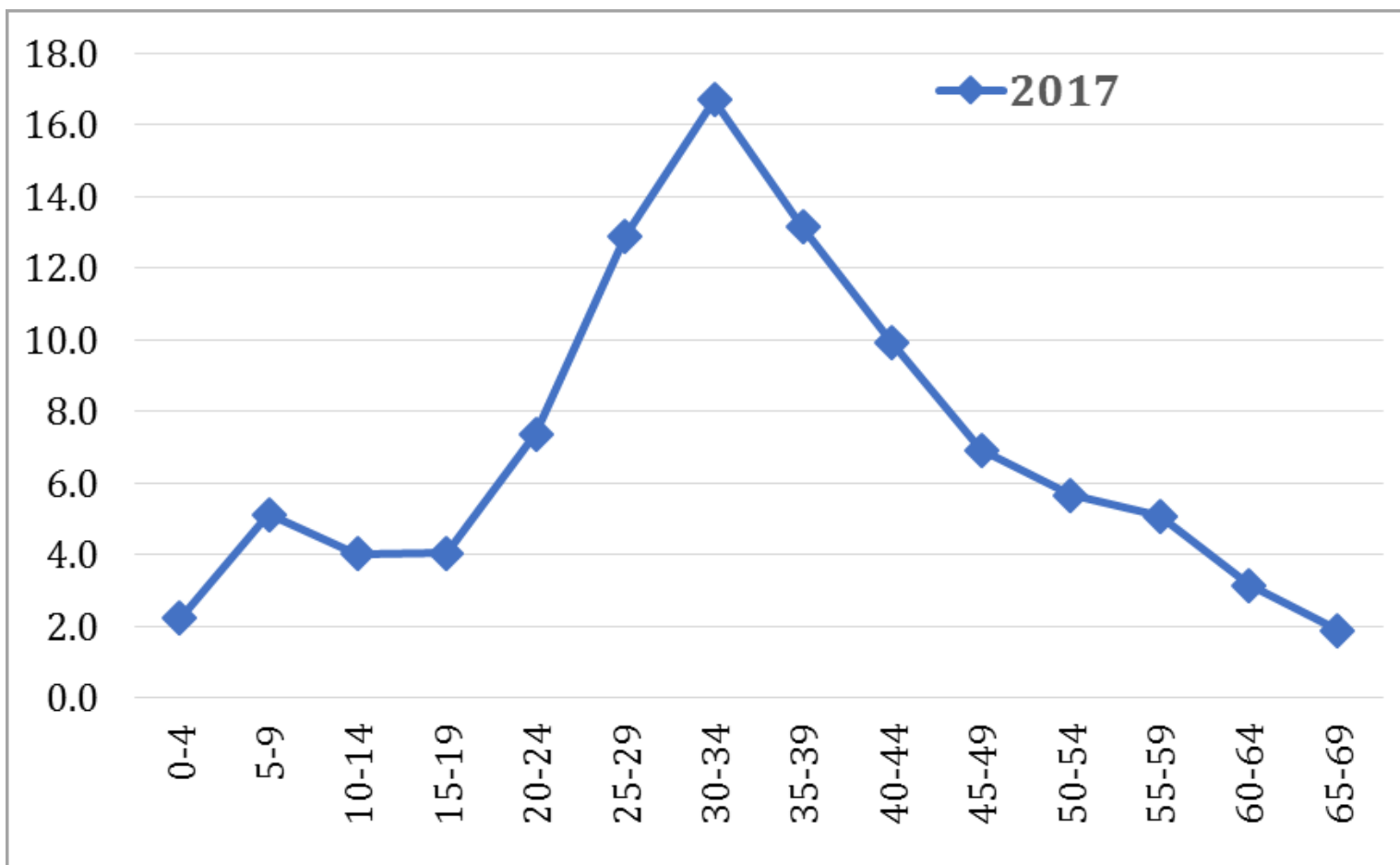

Va fi dificil, dar mai degrabă imposibil de a înlocui pe cetățenii care au părăsit țara, piața muncii și societatea civilă. Nici creșterea investițiilor în sectorul fizic, capital și infrastructură, nici utilizarea remitențelor nu poate compensa varietatea potențialului uman pierdut compus din tineri și adulți educați și capabili de muncă.

Poziția	Raion	IITSD	Indicele Demografic	Indicele Sănătății	Indicele Ocupațional	Indicele Social
1	Chișinău	69,2	67,5	64,3	53,6	91,4
2	Bălți	61,3	62,3	64,6	37,2	80,9
3	Ialoveni	56,9	67,2	63,1	35,0	62,4
4	Criuleni	56,2	64,1	60,6	35,8	64,5
5	Anenii Noi	55,8	61,5	60,6	33,8	67,4
6	Cahul	55,3	57,6	66,2	32,5	64,9
7	Dubăsari	54,8	62,2	59,2	31,3	66,5
8	Strășeni	54,6	64,0	55,7	33,8	64,7
9	Orhei	54,6	58,6	61,7	33,3	64,7
10	UTAG	53,7	62,5	55,3	32,1	64,9
11	Ungheni	53,6	62,2	56,5	30,6	65,3
12	Soroca	52,5	54,3	58,0	31,2	66,6
13	Nisporeni	52,3	57,1	65,9	29,8	56,2
14	Ștefan-Vodă	52,1	61,3	58,2	30,0	59,1
15	Fălești	51,5	56,8	56,2	28,5	64,6
16	Leova	50,8	54,4	57,7	34,6	56,3
17	Sângerei	50,7	62,0	49,9	27,8	63,0
18	Râșcani	50,6	43,6	63,5	27,4	68,0
19	Căușeni	50,5	54,7	57,7	32,2	57,5
20	Glodeni	50,5	52,5	57,8	27,3	64,3
21	Briceni	50,4	42,6	64,7	30,6	63,5
22	Rezina	50,3	53,3	48,9	32,8	66,4
23	Drochia	50,0	42,2	59,8	27,5	70,6
24	Călărași	49,8	53,0	53,5	32,6	60,2
25	Cimișlia	49,2	42,5	58,4	35,8	59,9
26	Edineț	48,9	46,6	55,1	26,2	67,7
27	Taraclia	48,7	49,0	51,5	31,9	62,4
28	Cantemir	48,5	59,0	49,5	29,8	55,7
29	Basarabeasca	47,7	40,6	55,4	31,2	63,8
30	Telenești	47,7	47,6	55,3	30,8	57,2
31	Florești	47,6	44,1	51,4	27,1	67,7
32	Hâncești	47,6	52,6	53,3	28,5	55,8
33	Ocnîța	46,6	37,2	57,5	24,7	67,1
34	Dondușeni	46,3	37,3	56,1	24,2	67,8
35	Șoldănești	45,8	48,9	45,3	27,3	61,7

Situația demografică în profil teritorial - discrepanțe enorme

Indicele Integral Teritorial de Securitate Demografică, 2016.

Se constată un decalaj semnificativ în dezvoltarea socioeconomică și demografică în profil teritorial. Aceasta constituie una din problemele principale ale securității demografice, fiind caracterizată de IITSD relativ înalt pentru mun. Chișinău și un decalaj pronunțat între raioanele.

Populația teritoriilor periferice se reduce cu ritmuri rapide atât în rezultatul sporului natural negativ, cât și refluxului migrațional.

În pofida faptului că raioanele apropiate de mun. Chișinău acumulează un punctaj mai înalt, potențialul lor demografic și economic se formează pe contul raioanelor periferice, în special datorită migrației populației în vârstă aptă de muncă.

Evoluția prospectivă a populației Republicii Moldova 2014-2035

Scenariul I – reper:

- RTF - 1,65 copii per femeie de vârstă fertilă, 2014-2035;
- speranța de viață la naștere pentru bărbați se va majora de la 64,9 ani până la 67 ani, iar pentru femei de la 73,7 până la 75,8 ani;
- refluxul migrațional 1%-1,3%.

Scenariul II – mediu.

- RTF va crește de la 1,65 până la 1,85 copii per femeie de vârstă fertilă;
- speranța de viață la naștere la bărbați va crește până la 69,1 de ani, la femei – până la 77,9 de ani);
- sporul migrațional se va reduce treptat de la -1% până la -0,5%.

Scenariul III – înalt,

- RTF va crește de la 1,65 până la 2,1 copii per femeie de vârstă fertilă;
- creșterea speranței de viață la naștere la bărbați până la 71 de ani, la femei până la 80 de ani;
- sporul migrațional se va reduce treptat, constituind către sfârșitul perioadei de prognozare 0%.

Dinamica prospectivă a numărului populației Republicii Moldova, 2014-2035

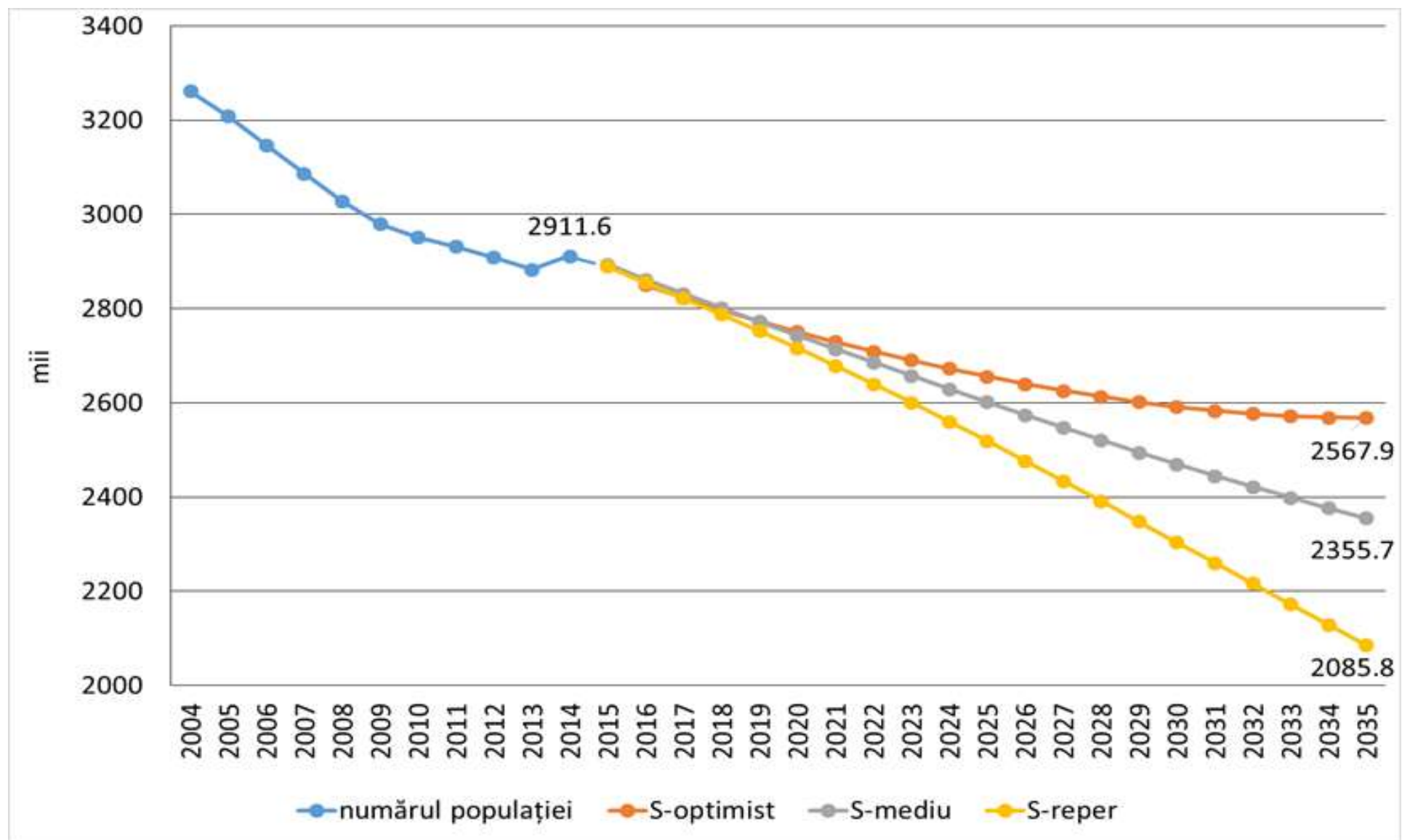

Structura populației (copii, adulți și vârstnici), 2004-2035

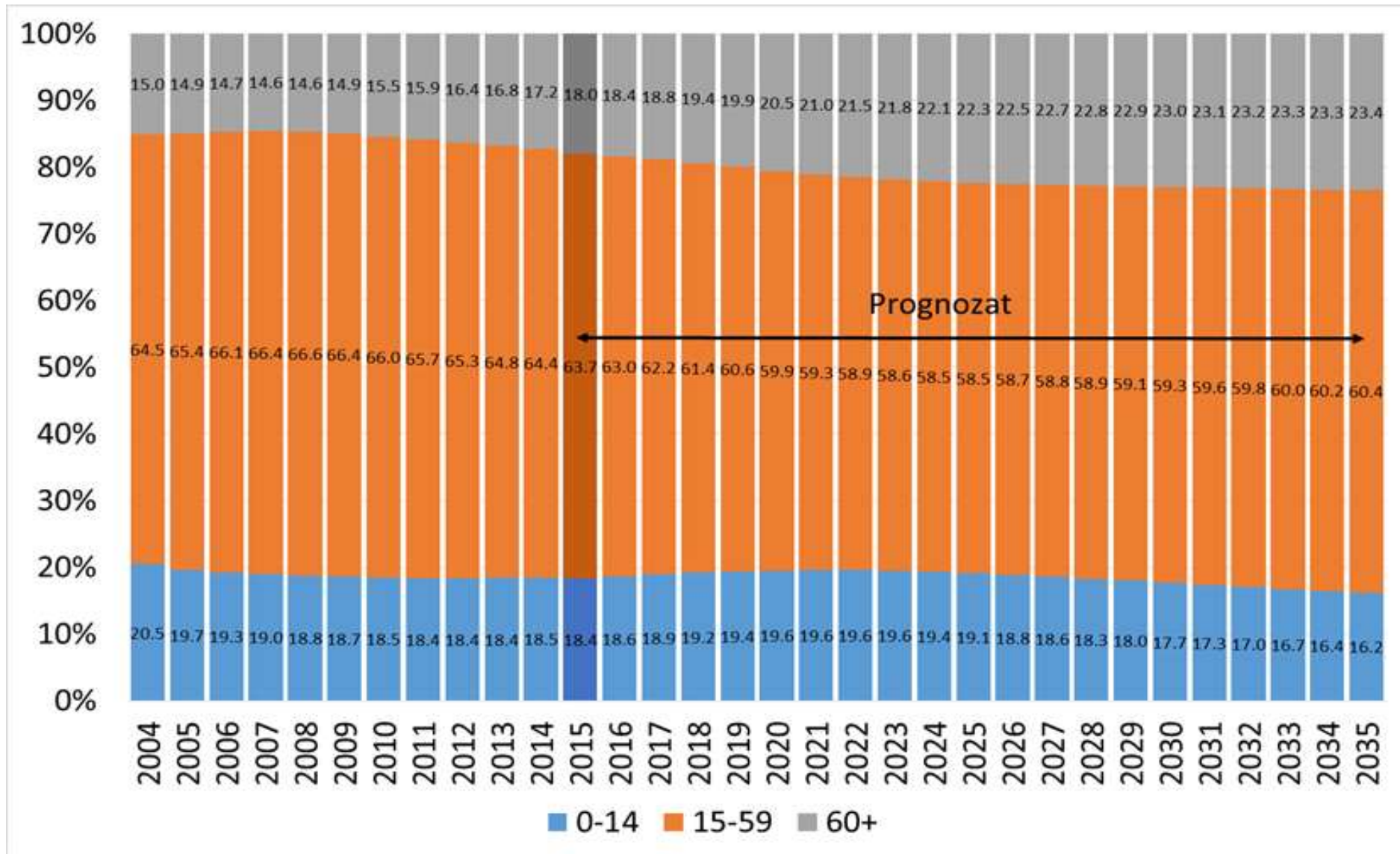

Dividendul demografic – populația aptă de muncă constituie 55% și peste în totalul populației – contribuie la creșterea economică în condițiile utilizării depline a forței de muncă

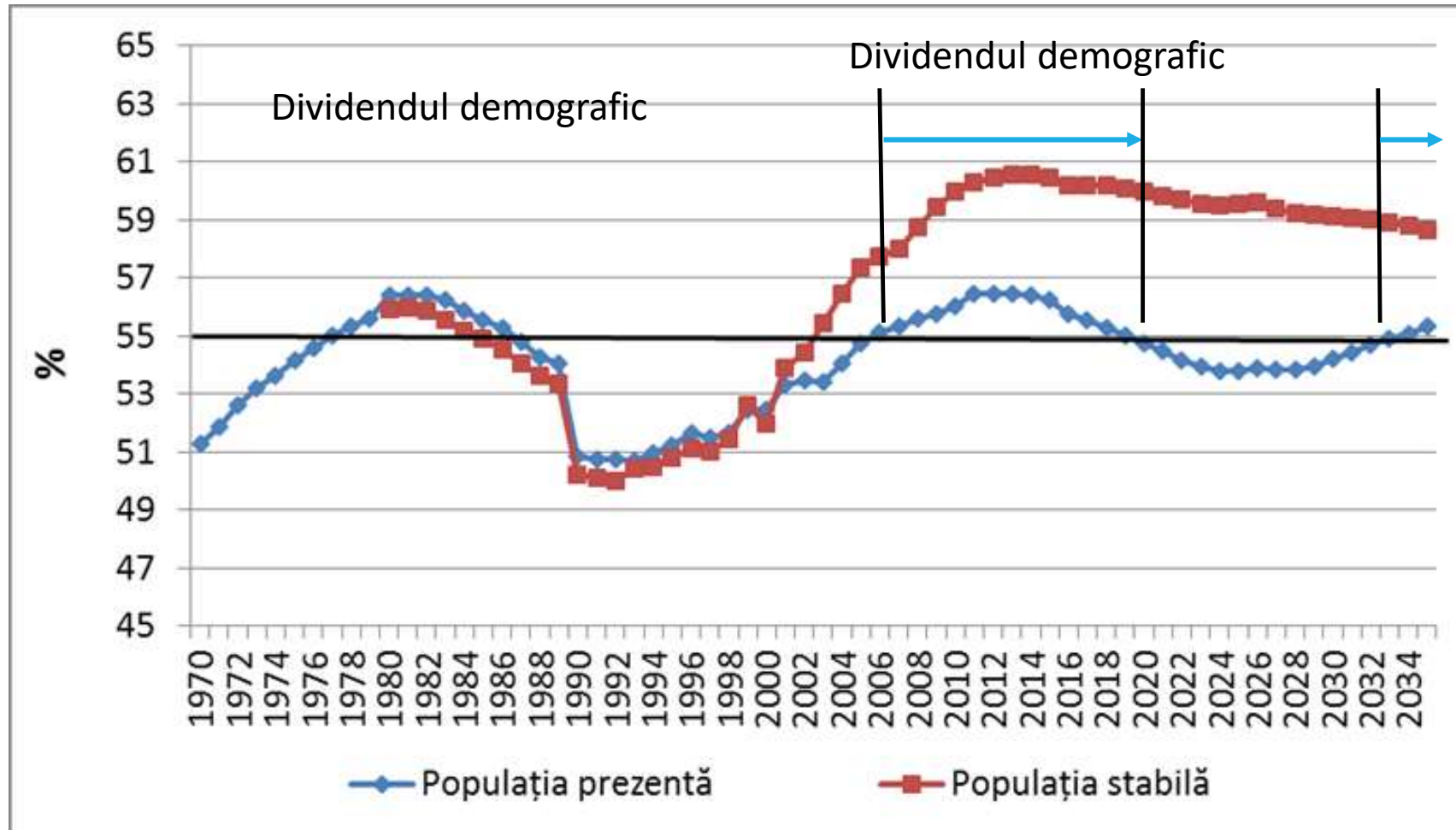

Populația feminină de vârstă reproductivă, estimări și prognoza, 2004-2035

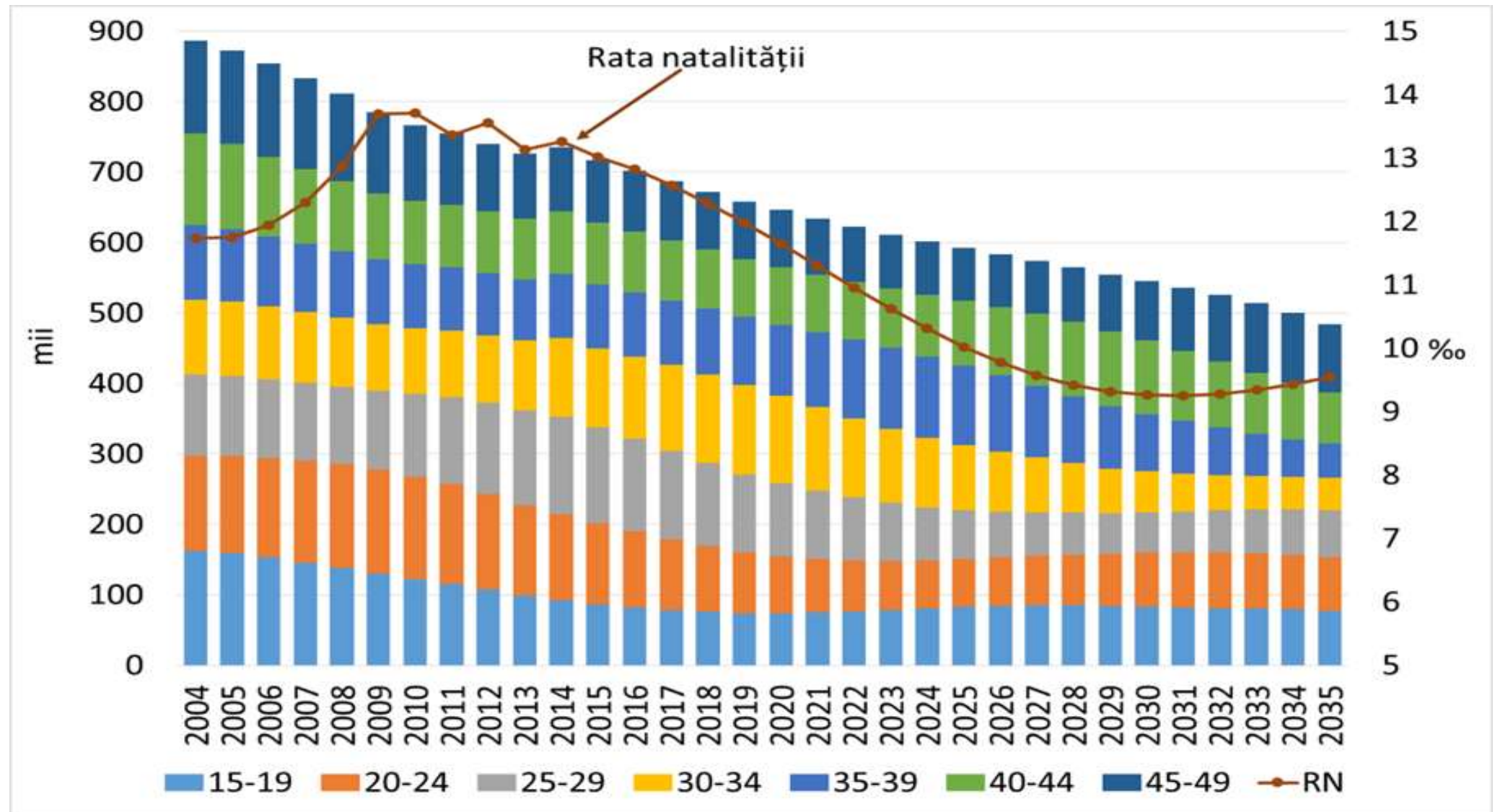

Dinamica numărului de nașteri, reală și prognozată, 2004-2035

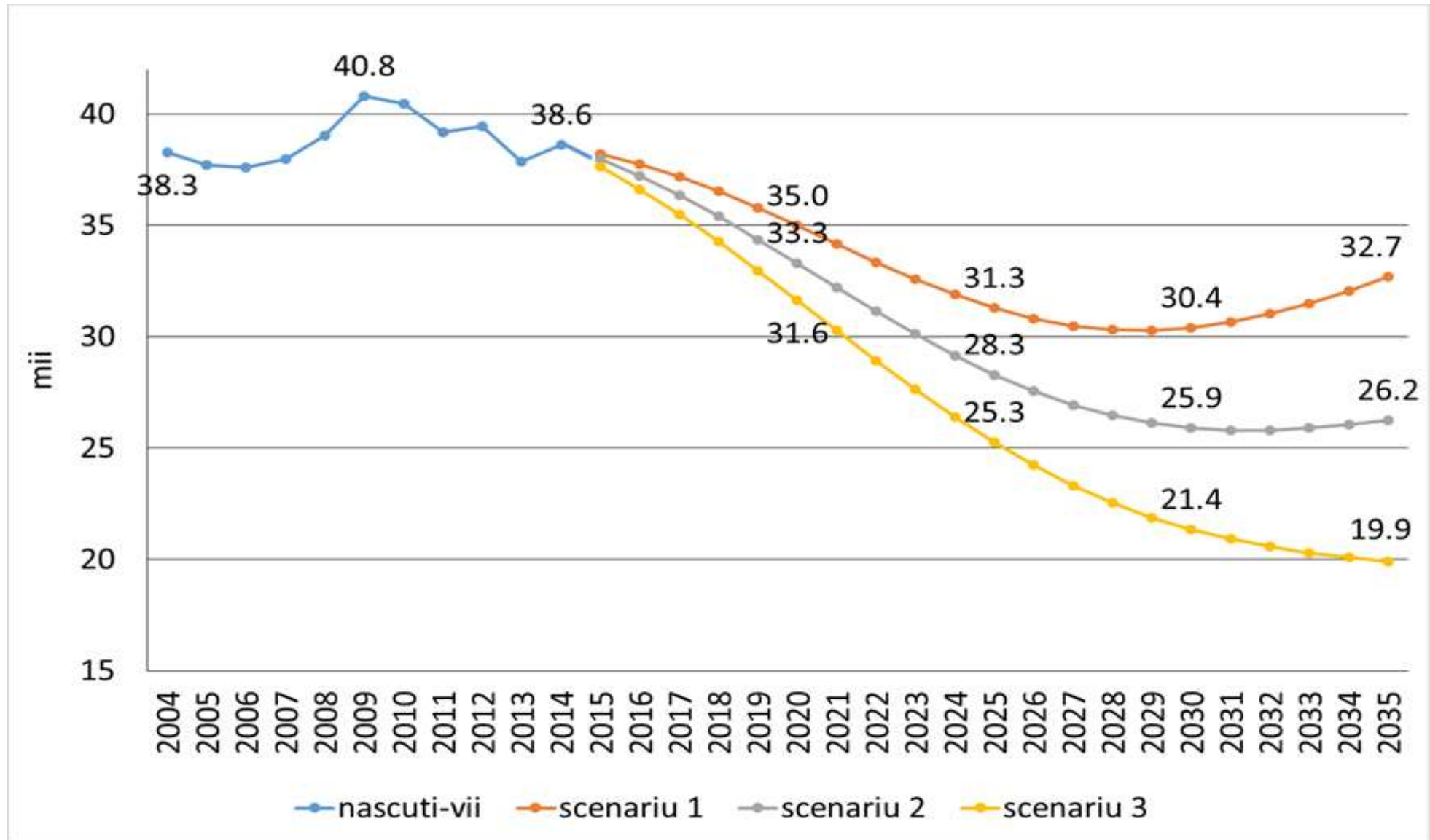

Constatări principale

- Declinul populației nu poate fi stopat, dar ar putea fi redus ca intensitate.
- Emigrația în masă a devenit un factor determinant al evoluției populației.
- Pierderile populației în urma migrației sunt enorme.

CALITATEA POPULAȚIEI CONTEAZĂ!

Măsurarea stabilității populația și capacității de a asigura o creștere economică demonstrează că este importantă nu doar înlocuirea numerică, dar cu mult mai importantă este productivitatea oamenilor. Populația educată și productivă, dar mai puțin numeroasă poate fi mai stabilă decât populația numeroasă în care se asigură înlocuirea numerică a generațiilor, dar fără creșterea productivității.

Calitatea populației – creșterea economică

- nivelul înalt de educație
- starea bună de sănătate
- bunăstarea oamenilor
- existența oportunităților pentru autorealizare
- utilizarea deplină a forței de muncă (valorificarea dividendului demografic)
- protecție socială și securitatea socială
- mediul ambiant sigur

Schimbări demografice și politici necesare

➤ **Politici orientate spre îmbunătățirea indicatorilor demografici:**

Prioritatea 1 – crearea condițiilor favorabile pentru creșterea și educarea copiilor

- promovarea politicilor familiale diversificate pentru a oferi mai multe alternative de îmbinare a rolurilor parentale și profesionale ce vor permite diferitelor tipuri de familii să facă o alegere potrivită a timpului de ieșire a mamelor pe piața forței de muncă și va contribui la realizarea deplină a intențiilor reproductive.
- dezvoltarea serviciilor calitative de îngrijire a copiilor (creșe/grădinițe);
- Promovarea egalității de gen, încurajarea participării taților în creșterea și educarea copiilor.

Schimbări demografice și politici necesare

➤ **Politici orientate spre îmbunătățirea indicatorilor demografici:**

Prioritatea 2 - *reducerea mortalității și creșterea speranței de viață*

- creșterea accesibilității serviciilor medicale de calitate pentru toată populația, în special pentru cea din mediul rural;
- promovarea modului de viață sănătos și prevenirea comportamentului cu risc pentru sănătate (fumatul, abuzul de alcool);
- ameliorarea sănătății reproductive, planificare familială;

Schimbări demografice și politici necesare

➤ Politici orientate spre îmbunătățirea indicatorilor demografici:

Prioritatea 3 –reducerea migrației

- reducerea migrației, în special a migrației forțate (pentru asigurarea familiei unui trai decent);
- prevenirea migrației specialiștilor de înaltă calificare prin creșterea salariilor și asigurarea condițiilor pentru autorealizare profesională;
- atragerea investițiilor în diferite regiuni socioeconomice, crearea locurilor de muncă de calitate, ceea ce va contribui la reducerea refluxului migrațional al populației din unitățile administrativ-teritoriale cu oportunități reduse de ocupare în câmpul muncii;

Schimbări demografice și politici necesare

➤ Politici de adaptare la transformări demografice:

- consolidarea capitalului uman, investiții în educație, crearea condițiilor pentru învățare pe parcursul vieții;
- asigurarea condițiilor pentru o îmbătrânire activă;
- prevenirea pensionării precoce;
- adaptarea serviciilor de sănătate la îmbătrânire demografică (servicii geriatrice, îngrijiri la domiciliu);
- dezvoltarea serviciilor de asistență socială pentru persoanele vârstnice;

Schimbări demografice și politici necesare

➤ Consolidarea bazei informaționale în domeniul populației

- Integrarea factorului demografic în strategiile și politicile de dezvoltare socioeconomică, precum și cele de dezvoltare sectorială, conjugarea activităților planificate cu modificările în dinamica și structura demografică.
- Elaborarea prognozelor demografice oficiale (BNS) și consolidarea procesului de utilizare a acestora în activități de planificare și management al resurselor umane.
- Ameliorarea datelor statistice cu privire la populație. Crearea mecanismelor fiabile de înregistrare a fluxurilor migraționale. Pregătirea pentru Recensământul populației de runda 2020.



Centrul
Cercetări
Demografice

INCE

Principala

Despre noi

Echipa de cercetare

Tinerii cercetători

Sondaj on-line

Indicele securitatii demografice

Contacte

Utilizator

Parola

Ține-mă minte

Autentificare

Anunțuri

- La 19 decembrie 2017 va avea loc lansarea Indicelui Integral Teritorial de Securitate Demografică: dinamica în anii 2014-2016
- La data de 24 noiembrie 2017 va avea loc prezentarea studiului „Tinerii pe piața muncii din Republica Moldova: Competențe și aspirații” și consultarea

Google Căutarea personalizată Căutare



Principala / Indicele securitatii demografice

INDICELE INTEGRAL TERITORIAL DE SECURITATE DEMOGRAFICĂ

Indicele Demografic | Indicele Sănătății | Indicele Social

Harta Tabel

Donduseni
Rating: 34
IITSD: 46.3

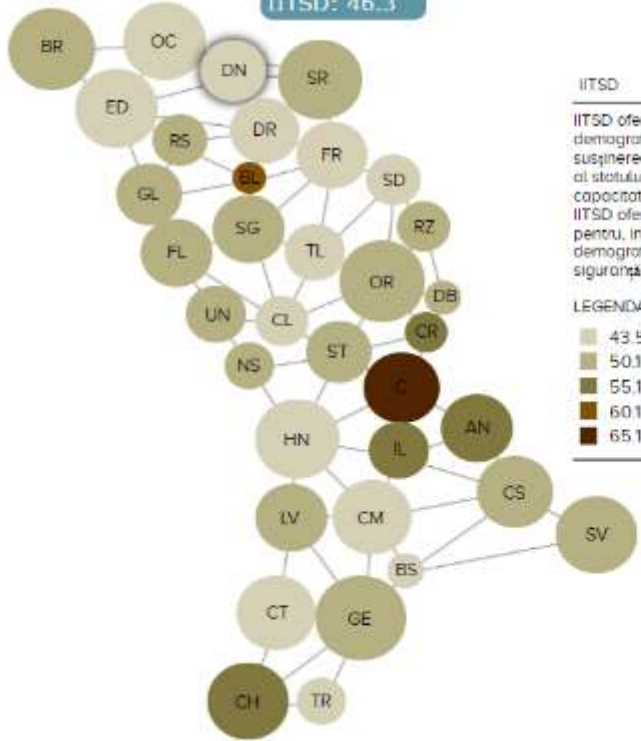

IITSD

IITSD oferă o imagine de ansamblu cu privire la securitatea economică, susținerea unui nivel suficient de bunăstare și al statului, urmat de securitatea socială, capacitatea de susținere a fiecărei persoane. IITSD oferă comparațiile accesibile în profil pentru, inclusiv în domeniile principale pentru dezvoltarea demografică, sănătatea, securitatea socială, condițiile pe piața muncii.

LEGENDA

43.5 - 50
50.1 - 55
55.1 - 60
60.1 - 65
65.1 - 70.2

Harta interactivă
www.ccd.md